



# 人吉市 社協だより

No. 167

平成26年(2014年)2月17日

編集発行  
社会福祉法人 人吉市社会福祉協議会

人吉市西間下町41番地1  
(人吉市総合福祉センター内)

☎ (0966) 24-9192 ・ FAX 25-1117

印刷 (有)町田印刷

社協のホームページ <http://www.hitoyoshi-shakyo.com> Eメール [info@hitoyoshi-shakyo.com](mailto:info@hitoyoshi-shakyo.com)

## みんなしあわせ スマイルフェスタ



### ■ たくさんの笑顔に出会いました! ■

主な内容

民生委員児童委員一斉改選 .....	2
災害救援ボランティア養成事業報告／命のバトン事業 .....	3
歳末たすけあい演芸会 .....	4
共同募金決算報告 .....	5
デイサロン見学記／高齢者はいかい模擬訓練(安心生活応援団参加) .....	6
社協会長表彰(各部門の表彰者一覧) .....	7
買い物支援事業 .....	8
ふれあいぼられんだより .....	9
ファミリーサポートセンターひとよし .....	10
善意銀行／法律相談 .....	11
香典返し／一般寄付／編集後記 .....	12

“住民の最も身近な相談役”

民生委員児童委員

感謝状伝達式・委嘱状交付式

12月2日(月)、総合福祉センターにおいて人吉市民生委員児童委員感謝状伝達式と委嘱状交付式が行われました。民生委員児童委員は、任期は3年で、12月1日から全99人中23人が交代しました。



委嘱状交付式



感謝状伝達式

退任者一覧

長きにわたり、地域住民の心に寄り添う支援をありがとうございました。今後ますますのご健康とご多幸を祈念申し上げます。

東校区	
担当町内・地区	氏名
南寺町	赤坂 洋子
土手町・尻久保町	永井 美生子
五日町・九日町	市花 眞澄
鍛冶屋町・大工町	蓑毛 紘子
南泉田町	西 セツ子
	尾方 圭子
北泉田町	佐藤 古子

西校区	
担当町内・地区	氏名
鶴田町	岩井 幸
駒井田町	福島 文香
瓦屋町	木下 恒雄
	濱 アキ工
主任児童委員	豊永 芳子

藍田校区	
担当町内・地区	氏名
西間上町	嶋田 邦子
西間下町	川元 あさみ
東間下町	多喜田 友光
木地屋町	村崎 京子
蟹作町	山並 富子
矢岳町	土肥 征子

西瀬・中原校区	
担当町内・地区	氏名
宝来町	淵木 寿美子
相良町	椎葉 祚世子
下薩摩瀬町	萩原 キヨ
下戸越町	黒木 蜜馬
鹿目町・中神町段山	白坂 和幸
中神町段・馬場・城本	安宅 久子
中神町大柿・小柿	尾方 良子
下原町荒毛・上野・羽田	面 道人
主任児童委員	藏座 貴子

ごあいさつ



人吉市民生委員児童委員協議会 会長 嶋 正 人

民生委員・児童委員は平成25年12月1日一斉改選に伴い、厚生労働大臣から委嘱を受けた県の非常勤職員と人吉市社会福祉委員を人吉市長から委嘱を受け、向こう3年間の活動が始まっております。

人吉市内には民生委員・児童委員は定数99名(内主任児童委員8名)で現在93名が委嘱を受けておりますが6名が欠員となっております。

近年、生活困窮者の急増や少子高齢化の進行など、社会情勢が複雑・深刻化するなか、高齢者と子どもなどの社会的弱者に対する虐待や孤立死の増加など、支援を必要とする方々は年々増加の一途をたどっております。

このような状態において地域福祉の担い手である私達民生委員・児童委員に対する期待は、より一層高まっております。

私達は民児協の連携を図りながら組織の強化をし、市民の皆様を見守りながらネットワーク活動の推進を図るとともに、高齢者一人暮らしの孤立死をなくさなければならぬと思っております。

なにか相談事がある場合は、町内の民生委員・児童委員にご相談ください。

名簿は、12月1日付市広報に掲載してあります。

市民児協

新理事の紹介



東校区	会長	小川 明 則
	副会長	尾方 節 子
	副会長	緒方 節 子
西校区	会長	中野 富美子
	副会長	月足 眞 江
	副会長	高木 敏 江
藍田校区	会長	源嶋 正 人
	副会長	赤池 政 憲
	副会長	今田 美智子
西瀬・中原校区	会長	大瀬 彦 一
	副会長	元田 和 子
	副会長	菅 蒲 幸

人吉市民生委員児童委員協議会の組織

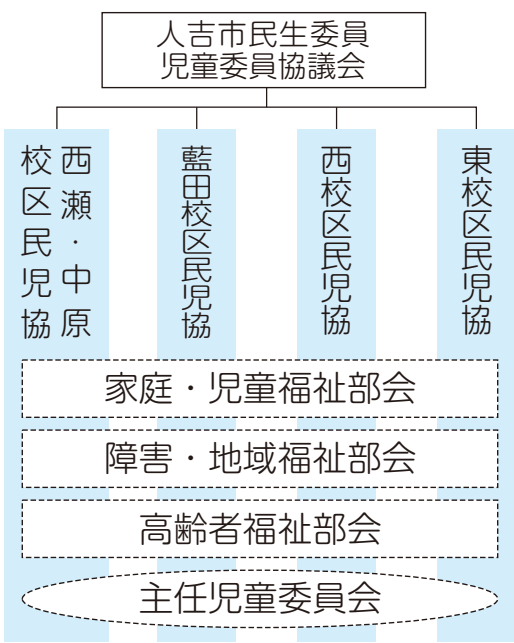

平成25年度

# 災害救援ボランティア養成研修 開催しました!

今後の本市における災害ボランティアリーダーとして活動できる人材育成を目的に開催しました養成研修で、今年は28名の受講者に災害ボランティア活動の取り組み等を学んでいただきました。

**研修Ⅰ 平成25年10月27日(日)**

研修Ⅰでは、阿蘇市社協地域包括支援センター長の山本由紀子氏を講師に招き、「阿蘇市災害ボランティアセンター設置・運営を通して～皆さんにお伝えしたいこと～」として、実体験での苦労話や相互応援協定の必要性など講義いただきました。その他、「人吉市の災害と防災計画について」市防災安全課からの説明を受けました。



ボランティアセンター設置訓練

**研修Ⅱ 平成25年11月10日(日)**

研修Ⅱでは、人吉市に甚大な災害が発生し、災害ボランティアセンターが人吉市総合福祉センターに設置されると想定しての実践訓練を行いました。

今回は、災害ボランティアとして、ボランティア受付から活動グループ編成、資材の貸出、救援活動後の活動報告までの一連の流れを、各コーナーの班員説明を受けながら体験をしていただきました。また、災害時に最小限の材料で炊き出しができる「包装食袋(ハイゼックス)」を使った炊き出し訓練も同時に実施しました。

**研修Ⅲ 平成25年11月17日(日)**

研修Ⅲでは、雲仙普賢岳噴火災害の被災地島原市を訪問。午前中に被災遺構として残してある旧大野木場小学校や土石流被災家屋保存を視察し、午後からは雲仙岳災害記念館「がまだすドーム」へ会場を移し、施設内の資料等の説明後、島原ボランティア協議会理事長の旭芳郎氏より「災害ボランティア活動」について講演をいただきました。



土石流被災家屋

講演では、災害時に偏見・先入観・思い込みにより被害に遭ってしまうことや、「釜石の奇跡」を例に挙げ、日頃からの災害への徹底した指導の大切さ、その他、ボランティアの心得として、被災地で活動する場合は、「自己完結型(現地への行き来から寝場所、食事等すべての準備をすること)」で参加することなど教えていただきました。

以上、3回(講義、実践、視察)の研修を受講後、受講生の皆様には人吉市災害救援ボランティアバンクに登録いただきました。

もしもの  
ときに  
備えて...

## 命のバトンを配布します

万が一の救急医療の際に、迅速で適切な対応が受けられるように支援します。

**使い方**

震災が起きても潰れにくい冷蔵庫に命のバトンを保管します。冷蔵庫の扉には命のバトンが入っていることを示すステッカーを貼りましょう。

**対象者**

- ①65歳以上の一人暮らしの方
- ②高齢者のみの世帯の方
- ③障害者手帳をお持ちの一人暮らしの方

**申込先**

お住まいの地域を担当する民生委員、市社会福祉協議会、市地域包括支援センター

**命のバトンとは?**

あらかじめ治療中の病気・緊急連絡先などを記入した用紙を、命のバトン(プラスチック製の容器)の中に入れます。それを保管することで、急な病気や負傷、大規模災害などの緊急時に、迅速で適切な対応を受けることができるようになります。



【問合せ】人吉市社会福祉協議会 ☎24-9192

平成25年12月1日(日)第46回歳末たすけあい演芸会がカルチャーパレスで行われ、大勢のお客さまに楽しんでいただきました。今年も新たなこころみとして出演団体に企業枠を設け、人吉総合病院コーラス部の皆さまやイスミ商事の皆さまに出演していただき好評を得ました。

回を重ねる演芸会も演じて下さる皆さまのご協力と会場に観に来て下さる多くの方々の熱い応援やボランティア団体の支援が一体となり歳末の心温まる募金運動へと今も受け継がれています。この度の永きに渡りご協力いただいた高山綾子さまに、岡実行委員長より感謝状が授与されました。チケット販売は町内会長さ



**歳末たすけあい演芸会**

**チケット販売実績**

	午前の部	午後の部	合計
チケット販売数	1,283	1,373	2,656

**会場での募金額 161,824円**

んをはじめ出演団体、後援団体等のご協力で午前、午後あわせ2656枚が売上げられました。この収益は主に生活困窮世帯や高齢の方々等へ見舞金品として役立てられます。

また、前回プログラムの紙面を工夫してほしいとのご意見をいただき少しでもみやすいように午前、午後一面にしてみました。よりよい演芸会になりますようにこれからもよろしくお願ひします。



募金ありがとうございます。



民生委員児童委員による合唱



おとめや イスミ商事 **音明屋**、による **バンド演奏**



功労者の**高山綾子**さんへ感謝状授与の**サプライズ**



人吉総合病院コーラス部 **母への愛を歌いました**



**満員の会場**

# ご協力ありがとうございました

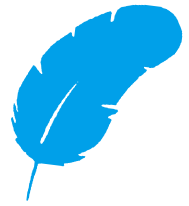

## じぶんの町を良くするしくみ 赤い羽根共同募金

10月1日から12月31日までの間、町内、職場、学校、街頭等多くの場面で、募金にご協力いただき、ありがとうございました。おかげさまで、多くの募金が集まりました。



共同募金出発式

### 一般募金

4,844,634円

### 歳末たすけあい募金

4,852,824円

➡ **合計 9,697,458円**



街頭募金

今回集まりました募金は、全額を県共同募金会へ送金し、その金額の約7割が来年度の人吉市の福祉活動の資金として配分されます。この配分金は、来年度のボランティア教育や、各福祉団体への助成金、福祉イベント開催、社協だよりの作成等に使います。



市社協マスコットキャラクター ハッピー

## 平成25年度 歳末たすけあい見舞金品配分

対 象		件 数	見舞金品(単位：円)
見舞金	生活困窮世帯	19	258,000
	寝たきり高齢者の介護世帯	38	456,000
	認知症高齢者の介護世帯	36	432,000
<b>見舞金計</b>		<b>93</b>	<b>1,146,000</b>
見舞品	在宅75歳以上の一人暮らし世帯	1,080	258,300
	在宅80歳以上の方がいる世帯	1,762	
<b>見舞品(タオル)計</b>		<b>2,842</b>	<b>258,300</b>
<b>合 計</b>		<b>2,935</b>	<b>1,404,300</b>

12月20日(金)に出発式を行い、民生委員児童委員さんを通じてお届けしました。

# デイサロン見学記 ⑤ 相良町町内編



## ★歩行能力の測定結果をお返ししています★

デイサロンでは、年に1度、「歩(ほ)ビゲーター」を使用した歩行能力の測定を行い、測定結果を利用者の皆さんへお返ししています。

結果表には、測定された歩行する力による現状の転倒リスク度合を表示し、一目で歩行レベルが分かるようになっていきます。そして、個々の歩行レベルに応じた運動トレーニングメニューが表示され、ご自宅でも実施可能なトレーニングメニューを紹介しています。

また、過去2回のデータと比較することができ、

データが良くても悪くても、それぞれ利用者の方々には刺激になっている様子で、デイサロンスタッフからの説明を真剣な表情で聞かれる姿が印象的でした。

いつまでも元気な生活を送るために、健康づくり(介護予防)を目的として行っているデイサロン事業(いきいき筋トレクラブ)ですので、これからも筋力アップ・介護予防・認知症予防等の体操をしつかり取り入れたプログラムで実施をしたいと思えます。

相良町公民館は、女性の方ばかりの参加ですが、いつも大変賑わう会場です。また、近隣町内(宝来町)からも、数名の方が参加されています。

スタッフ 上林 和子

## 「歩(ほ)ビゲーター」とは?

小型の測定器を腰部に取り付け(写真)、10m歩行するだけで歩行能力を測定・解析ができる歩行解析アドバンスシステムです。



ホビゲーター



測定結果を真剣に見つめる皆さん

## ～認知症の方を地域みんなで見守るために～

### 中原校区 高齢者はいかい模擬訓練に参加しました

第3回 高齢者はいかい模擬訓練が、平成25年11月22日に中原校区で開催され、安心生活応援団から9つの事業所が訓練に参加しました。

訓練では、行方不明が発生した時の警察・消防・市役所への通報の仕方や認知症高齢者への声かけ・対応の仕方を学んだ後、4つのエリアに分かれ、路上で歩いているはいかい役の方に、声かけを行いました。路上での訓練が終わった後、警察・消防・市役所による発見・保護の仕方を寸劇から学びました。

安心生活応援団も参加して、ファックスによる情報伝達と認知症の方への声かけ・対応を訓練しました。

安心生活応援団



コンビニでも優しく対応していただきました

SOSキーホルダーを発見!

<店長>

<はいかい役>

## 人吉市社会福祉協議会会長表彰

## 永年のご功績に感謝

## 平成25年度各部門表彰者(敬称略)

## 1 社会福祉功労者(表彰状) 3名

社会福祉推進のために活動を続けておられ、その功績が顕著である方の表彰です。

1	大竹 チヨカ	西間下町	永年にわたり地域福祉に貢献
2	馬場 嘉澄	西間上町	永年にわたり地域福祉に貢献
3	高山 綾子	七地町	市社協及び市が行う事業に永年に亘り協力

## 2 善行者(表彰状) 2名

社会奉仕活動を長期に亘り続けられている方で、その功績が顕著である方の表彰です。

1	井上 正明	南泉田町	菅原天満宮の境内とその周辺道路の清掃を18年以上継続
2	岩崎 初年	老神町	人吉大橋の歩道及び欄干等の清掃を5年以上継続

## 3 優良社会福祉団体(表彰状) 3団体

社会福祉に関する活動が総合的に優良で、他の範となる団体への表彰です。

1	北願成寺ボランティア	永年にわたり町内の環境美化活動を継続
2	東間田野校区社協老人給食ボランティア	独居生活者支援を永年に亘り継続
3	中原校区社協老人給食ボランティア	独居生活者支援を永年に亘り継続

## 4 社会福祉協議会協助者(感謝状)

社協活動に協力援助され、その功績が顕著である個人及び団体へ感謝の意を表すものです。

## ①市社協役員 5名

1	大竹 チヨカ	西間下町	10年
2	和田 成生	鬼木町	10年
3	笹山 欣悟	中林町	5年
4	萩原 哲治	下薩摩瀬町	5年
5	田口 俊彦	鬼木町	8年

## ②校区社協長 1名

1	和田 成生	鬼木町	10年
---	-------	-----	-----

## ③町内会長 6名

1	苧園 孝之	北泉田町	5年
2	黒木 一字	浪床町	5年
3	山田 覺	大野町	5年
4	山下 三郎	下林町二区	5年
5	田中 和夫	下原田町西門	5年
6	尾曲 義秋	上原田町尾曲	5年

## ④民生委員児童委員 6名

1	尾方 邦寛	西間上町	15年
2	原田 始	西間下町	15年
3	越替 郁子	上林町	15年
4	菖蒲 幸子	上原田町	15年
5	山下 峯右	西間下町	10年
6	林 美穂子	中神町	5年

## ⑤高齢者相談員 6名

1	山北 さわこ	北願成寺町	10年
2	宮坂 香代子	北泉田町	10年
3	元田 千津子	田野町	10年
4	豊岡 博史	下城本町	10年
5	早田 昌雄	下戸越町	10年
6	小柿 サチエ	中神町	10年

## ⑥給食ボランティア 3名

1	丸尾 久枝	東間上町	20年以上
2	小野 ナミ子	西間下町	20年以上
3	小野 政則	西間下町	20年以上

## ⑦特別会員10年 5名・3団体

1	磯崎 静雄	大畑町	10年
2	今村 朱美	上林町	10年
3	白奥 博文	中青井町	10年
4	中村 明公	下戸越町	10年
5	西岡 公生	鬼木町	10年
6	白岳酒造研究所	井ノ口町	10年
7	ひとよし内科	下新町	10年
8	光永医院	瓦屋町	10年



会長表彰の様子

# 買い物支援センター登録者募集中

- 配達料 / 1回につき100円です。
- 注文方法 / 支援員が訪問したときにお伺いします。
- 変更・取消 / 配達日の3日前までに連絡してください。
- 支払い / 商品をお届けしたときに、代金引換えです。
- 配達日 / 各地域ごとに週1回です。
- 問合せ・登録 / 人吉市買い物支援センター ☎ 32-9699 FAX 32-9698

田代 カズ子さん (木地屋町)



奥村 みやこさん (西大塚町)



自分も家族も安心な  
社協の買い物支援

**お**かげで助かっています。支援員さんと話もできるし、いいですよ！人と会うこともたまにしかないから。配達も週一回でちょうどよかです。

**助**かります。重い物を運ぶのも大変になってきたので、支援員さんが来るのを楽しみにしています。それが一番かもしれんです。



宮崎 テルさん (東大塚町)



園塚 マサエさん (田野町)



宅配であり、見守りであり、ちょっとした困りごとにも対応し、電話で追加注文もできて、利用料金も安い

**便**利しとります。助かります。去年は脳梗塞をして、見つけていたでいて、今は元気にしとります。配達のかな時も寄ってもらって嬉しかです。重たい水など持ってきてもらえるので助かります。

**街**に行ったら買えば、持って帰ってくるのが大変。他の人にもいいよと言ってるけど、広まらない。今日は、刺身の三点セットを頼んでみようかな。



# 新年のごあいさつ

皆様、寒中お見舞い申し上げます。

大正、昭和と生きて平成も26年目を迎えました。

はるかな彼方より一日一日と泣いたり笑ったりしながら

今日の日を迎え、これからも心豊かで健やかな日々が続きますように祈るばかりです。ボランティアのやさしい心根をお持ちの皆様と、隣に困った人があれば手を差し伸べ、お話し相手をしながら共に生きて行きたいものだと思っています。

今年度もボランティア協議会としましてもいろいろな行事に参加していきたいと思っています。

どうぞご協力の程、よろしくお願い申し上げます。

人吉市ボランティア連絡協議会  
会長 馬場 佳代子



ふれあい  
ぼられんだより

No.50

人吉市  
ボランティア  
連絡協議会

その時から20数年、鬼籍に入られた方、ご病気で介護を受けておられる方と多くいらつしゃいます。でも、いつの間にか30年と続けてまいりましたが、何十歳になってもお元気な方は始めた時と変わらぬ笑顔でお料理を作っておられます。このニコニコとした表情は何なのでしょう？これこそ理屈では計り知れない人の心突き動かすものに支えられた笑顔であらうと思います。

現在の写真は、ご遠慮申し上げますが、その代わり、弁当コンクール1位の写真をご覧くださいませ。

東間校区老人給食調理ボランティア

紫陽花(あじさい)会

代表 馬場 佳代子



昭和59年3月より活動開始し、月2回の弁当配食を30年続けてまいりました。この写真は弁当づくりを始めて間もない若い美男女ぞろいの仲間です。



「東間校区老人給食調理ボランティア紫陽花(あじさい)会」

# ファミリーサポートセンター

……………ひとよしのご案内……………

育児の **援助を受けたい人** と **援助を行いたい人** とを結びます

少しの時間、  
子供を預かって  
もらいたい

保育園などの  
送り迎えを  
お願いしたい

子育ての経験を  
生かしたい

空いた時間を  
有効に活用したい

ファミリ  
サポート  
センター



● **会員同士で  
支え合う組織です。**

育児の援助を受けたい人と行いたい人が  
会員となり、ファミリーサポートセンター  
が仲介して、会員同士が支え合います。



## 体験談

会員の皆様の声をお伝えします。

依頼会員の声  
その①

**とても助かっています。**

残業の日や出張の日でも子供を預かって  
もらえるので、安心して仕事ができます。

依頼会員の声  
その②

**とてもかわいがって  
もらってうれしいです。**

転勤族で近くに親族もいないので、こ  
こに移り住んだ当初は不安だけでした。  
でも、現在お世話になっている協力会  
員の方は子供をかわいがってくれて、と  
てもうれしいです。

依頼会員の声  
その③

**リフレッシュできます。**

育児に疲れてしまう日ときにはあり  
ますが、ファミサポを利用して美容室な  
どに行きます。リフレッシュできて、気持  
ちに余裕がある生活を送れるようになり  
ました。

協力会員の声  
その①

**やってよかった。**

顔を覚えてくれると、甘えたり、  
表情を豊かにしてくれる子供たち。  
やってよかったなあと思います。

協力会員の声  
その②

**うれしい気持ちになる。**

一緒に遊んでいると腕に絡まったり、  
膝に座ったりしてくると、息子たちの事  
を懐かしく思い出したりできてうれしい  
気持ちになりました。

協力会員の声  
その③

**いろんな発見**

会うたびにいろんな発見をし  
ます。毎回楽しい時間を過ごすこと  
ができ、楽しみにしています。

● **育児をがんばるあなたをサポート**

問合せ先

**ファミリーサポートセンターひとよし**

(人吉市社会福祉協議会内) 電話 0966-24-9192



○善意銀行 (H25.10.16 ~ H26.1.31)

氏名	住所	物品
(有)葉山葬祭 様	宝来町	布団類 他
菖蒲 六郎 様	鶴田町	ベッド 1台
井上 伸子 様	下戸越町	タオル、衣類
竹下 弘美 様	西間下町	ポータブルトイレ、電動ベッド 他
小柿 サチエ 様	中神町字馬場	紙オムツ 他
田中 沙知 様	下原田町荒毛	紙オムツ
匿名		シルバーカー、紙オムツ 他
白石 玲子 様	鍛冶屋町	ポータブルトイレ 他
人吉球磨能力開発センター 様	相良町	寝具類
瓜生 次信 様	下原田町瓜生田	郵便ハガキ 200枚
溝口 博美 様	北泉田町	チャイルドシート 1台
湊田 淑子 様	鶴田町	座椅子 1台、救急セット 1式

お知らせ

人吉市社会福祉協議会への寄付は  
**税額控除の対象となります**  
(一般寄付・香典返し・特別賛助会費)

確定申告の際に、**今までの所得控除と税額控除のどちらか**を選べます。

◎所得控除

**(所得額 - 所得控除) × 税率 = 控除後税額**

【計算方法】25年中に支払った寄付金の合計額 - 2,000円 = 所得控除

.....または.....

◎税額控除

**税額 - 税額控除額 = 控除後税額**

【計算方法】(寄付金 - 2,000円) × 40% = 税額控除  
※寄付金・総所得額の40%を限度  
※控除額は所得税の25%を限度

人吉市シルバー人材センター 様

**門松**を寄贈していただきました



シルバー人材センター所長の坂崎副市長と作業された皆さん

12月16日、今年も人吉市シルバー人材センター様より門松を寄贈していただきました。大変寒い中の作業でしたが、おかげさまで社協の玄関が華やかになりました。ありがとうございました。

人吉市善意銀行  
交通遺児入学・卒業祝金を支給します

人吉市善意銀行では、人吉市にお住まいで、父親または母親が交通事故により死亡した児童生徒が、小学校及び中学校に入学、または中学校を卒業する場合に祝金を支給します。

支給対象者：父親または母親が交通事故のために死亡した、義務教育修了前の児童生徒の保護者

支給金額：① 小学校・中学校入学…1万円  
② 中学校卒業…2万円

申請方法：所定の申請書に住居票の写しを添えて、市社会福祉協議会事務局に提出してください。  
申請用紙は市社会福祉協議会事務局にあります。

申込み締切：平成26年**3月17日**(月)

問い合わせ：人吉市善意銀行(市社会福祉協議会内)  
電話 **24-9192**

福島県南相馬市社会福祉協議会より

感謝状をいただきました

11月28日に、南相馬市への災害復興支援・ボランティア活動に対して、南相馬市社会福祉協議会より感謝状をいただきました。

今後も人吉市社会福祉協議会は、南相馬市を応援していきます。

皆さまのご協力をよろしくお願いいたします。



心配ごとと法律相談所 開設しています

市社会福祉協議会では、生活の法律に関する相談に際しては、上のご協力をいただいております。秘密は厳守され、相談は無料です。お気軽にご相談ください。当日来所されても希望者が多く受けかねますので、電話で結構です。事前予約をお願いします。

開催日 毎月第1木曜日  
時間 午後1時30分～午後4時  
場所 市総合福祉センター1

専門相談の開催日(午後1時30分～4時)

	法律相談	
	開催日	相談員名
3月	6日(木)	西 秀夫
4月	3日(木)	広報ひとよし でお知らせ します
5月	1日(木)	
6月	5日(木)	

# 温かい善意に感謝します

## 市社協へご寄付芳名

次の方々から「社会福祉に役立ててほしい」と、心温まるご寄付をいただきました。皆様のご厚意に深く感謝申し上げますとともに、故人のご冥福をお祈り申し上げます。



### 香典返し (H25.10.16 ~ H26.1.31)

氏名	続柄	故人名	住所	氏名	続柄	故人名	住所
東 博 様	御母堂	東 ミサヲ 様	東間上町	小柿 サチエ 様	御主人	小柿 徳一 様	中神町馬場
中村 義春 様	御令室	中村 サダ子 様	鶴田町	坂口 里美 様	御主人	坂口 克己 様	井ノ口町
堀内 亮 様	御尊父	堀内 注 様	願成寺町	上村 敏成 様	御尊父	上村 弘 様	上薩摩瀬町
嶋田 涉 様	御母堂	嶋田 エミ子 様	西間上町	山北 優 様	御母堂	山北 ツタエ 様	下薩摩瀬町
井上 竜子 様	御主人	井上 清 様	東間上町	田代 節子 様	御主人	田代 幸信 様	大畑町
農蘇 清志 様	御母堂	農蘇 マサ子 様	井ノ口町	城本 マツ子 様	御主人	城本 隆光 様	瓦屋町
久保田 尚文 様	御尊父	久保田 尚敏 様	上田代町	横瀬 久扶 様	御母堂	横瀬 スギエ 様	七地町
田畑 一陽 様	御主人	田畑 誠一 様	鬼木町	宮崎 テル 様	御主人	宮崎 繁 様	東大塚町
高田 美代子 様	御主人	高田 利信 様	下原町田瓜生田	白石 玲子 様	御母堂	五木 典子 様	大阪市淀川区
大柿 豊子 様	御母堂	大柿 キクエ 様	中神町大柿	木村 恵美子 様	御主人	木村 逸夫 様	相良町
須恵 京子 様	御母堂	山口 チヨ子 様	相良町	貝田 秋喜 様	御令室	貝田 ソノエ 様	矢黒町
犬童 和代 様	御主人	犬童 孝 様	瓦屋町	黒木 輝夫 様	御叔母	豊永 シヅエ 様	球磨郡あさぎり町
小野 順子 様	御母堂	永湯 昭代 様	宮崎県延岡市	新宮 博夫 様	御母堂	新宮 シツカ 様	西間上町
萩原 敬子 様	御子息	田中 賢 様	下城本町	山田 ツヤ 様	御主人	山田 昭典 様	東間上町
中村 布抵子 様	御主人	中村 三郎 様	北泉田町	山下 エイ子 様	御主人	山下 武利 様	瓦屋町
小川 政治 様	御母堂	小川 ミドリ 様	願成寺町	簗田 正次 様	御母堂	簗田 ミサヲ 様	鍛冶屋町
坂道 直 様	御尊父	坂道 昇 様	神奈川県秦野市	杉島 満 様	御養母	杉島 桃子 様	兵庫県宝塚市
濱田 節子 様	御主人	濱田 鐵男 様	城本町	吉田 正博 様	御母堂	吉田 マツノ 様	合ノ原町
那須 正子 様	御主人	那須 龍正 様	下原町荒毛	俵 美恵子 様	御母堂	俵 ツギエ 様	下城本町
大原 文明 様	御尊父	大原 高春 様	願成寺町	谷川 澈三 様	御母堂	谷川 澄子 様	鬼木町
坂本 秋雄 様	御母堂	坂本 チエ 様	東京都江戸川区	正林 準一 様	御令室	正林 京 様	西間下町
吉田 利行 様	御令室	吉田 アサエ 様	下田代町	前田 豊 様	御母堂	前田 ハル子 様	城本町
野田 孝司 様	御尊父	野田 俊彦 様	熊本市中央区	西園 優子 様	御尊父	西園 勇 様	鬼木町
田口 カツコ 様	御母堂	深水 スソ 様	願成寺町	川元 潤治 様	御母堂	川元 ミツル 様	福岡市南区
今村 スバ子 様	御主人	今村 直道 様	合ノ原町	寶代 朱未 様	御母堂	寶代 シヅ子 様	上薩摩瀬町
段村 昭男 様	御母堂	段村 シズ子 様	下原町田瓜生田	越替 マチ子 様	御主人	越替 長雄 様	上林町
平田 サチ子 様	御主人	平田 鐵男 様	中神町段	嶽本 三千男 様	御令室	嶽本 ケサ子 様	下原田町
中村 ヤエ子 様	御主人	中村 誠一 様	七地町	菅原 知子 様	御主人	菅原 協 様	上林町
遠山 幹夫 様	御母堂	遠山 キクモ 様	願成寺町	高橋 サエ 様	御尊父	大坂間 三郎 様	相良町
坂崎 博憲 様	御母堂	坂崎 千代 様	鬼木町	村山 光一 様	御令室	村山 アツ子 様	上薩摩瀬町
古賀 五十鈴 様	御主人	古賀 大元 様	南泉田町	能津 良子 様	御主人	能津 一郎 様	宝来町
東 敬司 様	御尊父	東 静夫 様	東間上町	淵田 淑子 様	御尊父	宮崎 敬二 様	鶴田町
松本 正秀 様	御母堂	松本 ヒデ子 様	瓦屋町				

「歳月人を待たず」月日は私達の都合にかかわらず、日々刻々と過ぎ去っていきます。

早いもので、暦の上ではもう立春の末候となり、すでに春が始まっています。けれども2月はまだ寒い季節です。その寒さを、あえて春寒、又は余寒と呼ぶそうです。

又、春先の薄く張った氷のことを薄氷(うすらい)と呼び、これらは冬の名残りであり、長く厳しかった冬に別れを告げて今日からは皆様と共に、暖かな春の到来を心待ちにしたいものです。

### 編集後記

### ○一般寄付 (H25.10.16 ~ H26.1.31)

氏名	住所	物品
川上石油ガス(株)人吉スターレーン 様	瓦屋町	50,000円
人吉市ボランティア連絡協議会 様	西間下町	6,300円
西村 様	鬼木町	金一封
人吉市ボランティア連絡協議会 様	西間下町	10,000円
城本町結婚情報センター 様	城本町	10,454円
扇の会 様	上新町	20,000円
高友会 様	東漆田町	5,000円
熊本中央信用金庫 人吉支店 信交会 様	五日町	38,000円