



# 吉野市 社会福祉だより

社協のホームページ <http://www.hitoyoshi-shakyo.com>  
Eメール [info@hitoyoshi-shakyo.com](mailto:info@hitoyoshi-shakyo.com)

No.172

平成27年(2015年)2月16日

編集発行

社会福祉法人 吉野市社会福祉協議会

吉野市西間下町41番地1

(吉野市総合福祉センター内)

☎ (0966) 24-9192 ・ FAX 25-1117

印刷 (有)町田印刷

# 厚生労働大臣表彰受賞!!

## 人吉市東間・田野校区社会福祉協議会

# 老人給食ボランティア「あじさい会」

### 笑顔で調理される姿がとても印象的でした♪



老人給食ボランティア「あじさい会」は、昭和59年3月より活動を開始、30年以上にわたり、一人暮らしの高齢者の方々に、毎月(7月・8月除く)第1と第3月曜日に、お弁当(1個350円)を届けられています。

発足時から会長をされていた馬場佳代子氏が昨年(11月)に逝去された後も、馬場氏の遺志を継ぎ現在、31名の方が活動されております。

女性の皆さんは、楽しく料理の腕を振るわれ、男性の皆さんは、出来たお弁当を各家庭に配達されます。

昨年9月に受賞され、今年の2月7日のスマイルフェスタ時に伝達されました。

会を代表し受けた三原さんは、発足時からメンバーで、給食日の前日に、他のメンバーと一緒に買い出しに行き、毎回地産地消にこだわった献立を考えられています。

三原さんによると、30年も長く継続できた秘訣は、メンバー同士が信用・信頼し活動してきたからと言われます。長い活動の中では、体調不良等により少ないメンバーで調理をしなければならぬ時もありましたが、日ごろから培われたメンバー同士の熱い結束により、協力し補いながら乗り越えてきたそうです。

今まで、一度も調理場で事故や食中毒がなかったのも大きな喜びだと言われます。お弁当を心待ちにしている利用者からの「野菜中心の料理は嬉しい」という感謝の言葉も日々の活動の励みになっているとのこと。



### 主な内容

- 東間・田野校区老人給食ボランティア厚生労働大臣受賞 ..... 2
- 東間・田野校区老人給食ボランティア/成年後見について ..... 3
- 歳末たすけあい演芸会 ..... 4
- 共同募金・見舞金配分 ..... 5
- デイサロン見学記/傾聴ボランティア ..... 6
- スマイルフェスタ表彰 ..... 7
- 高齢者相談員/西校区徘徊模擬訓練 ..... 8
- ふれあいボラ連だより ..... 9
- ファミサポ通信 ..... 10
- 香典返し/一般寄付/善意銀行 ..... 11
- 社協からのお知らせ/心配ごと法律相談/嘱託職員募集/編集後記 ..... 12



白和えを作っています



温かい汁物を添えて



お弁当箱に詰めています

この日皆さんが作られたお弁当は55個！  
 役割分担等は、特に決まっておらず、それぞれが自分にできることをみつけて得意料理を披露したり、それぞれの家庭の味を表現したりと、賑やかに、楽しく、手際よくボリューム満点の美味しいお弁当を作られます。  
 男性でもお腹いっぱいになる内容で、お弁当を注文される方は、毎回楽しみに待っておられるようですよ。



こんにちは!

いつもありがとうございます

### ☆1月19日(月)の給食メニュー☆

(1個：350円)

- ★まぜご飯
- ★吸い物
- ★煮しめ
- ★白和え
- ★卵焼き
- ★揚げ物
- ★きんぴらごぼう
- ★白菜の漬物
- ★みかん



福祉のワードについて一緒に学ぼう



## ワード 成年後見制度

### 成年後見制度とは？



認知症、知的障がい、精神障がいなどにより物事を判断する能力が十分でない方を保護し、支援する人(成年後見人等)を選ぶことで、本人の権利を守る制度です。

#### 法定後見制度

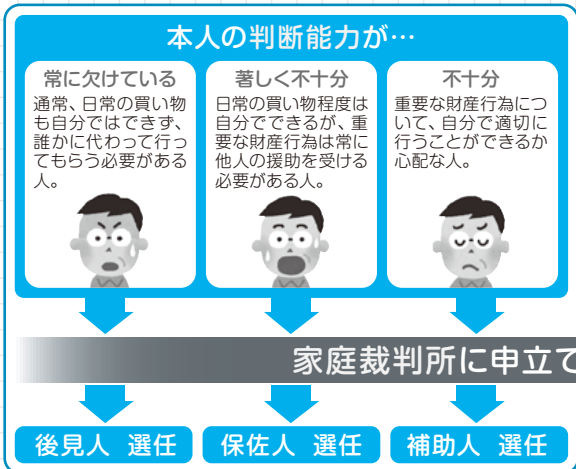

#### 任意後見制度



#### 家庭裁判所に申立てはだれがするの？

- 家庭裁判所に申立てできるのは
- ・本人、配偶者
  - ・4親等内の親族
  - ・市町村長

#### どんな支援が受けられるの？

- ① 財産管理…財産の維持や処分
  - ② 身上監護…本人の生活や健康管理に配慮することの支援をします。
- ただし、介護などの事実はできません。



# 盛り上がったば〜い! 演芸会!

平成26年12月7日(日)第47回歳末たすけあい演芸会をカルチャーパレスで行い、多くの方にご来場いただきました。

公募により募集した出演者の皆さんは、ボランティアでご出演いただいております。ご来場いただく方に購入していただいたチケットの収益金は、主に生活に困っていらっしゃる方々への見舞金品として役立てられます。

ご来場いただいた皆様、ご出演いただいた皆様、チケット販売にご協力いただいた皆様、誠にありがとうございました。



コントあり



日舞あり



演奏あり



## 今回の企業枠出演の「JAくま」と、「グループホーム愛生」の皆様♪



「あなたから……………旅立ち〜ます〜♪」

JAくまのお二人は  
歌謡曲で「あずさ二号」を歌われ  
見事なハーモニーに感動!



「み〜かん〜のは〜なが♪さ〜いて〜いる♪」

グループホーム愛生の  
皆さんは童謡を歌われ  
会場は温かい雰囲気!  
!



迫力ある太鼓の演奏がオープニングを飾る



幕間には社協の買い物支援とデイサロンのPR



### チケット販売実績

	チケット販売数
午前の部	1,290枚
午後の部	1,082枚
合計	2,372枚

会場での募金額 **218,930円**



感謝

ロビーでの募金活動の様子「ありがとうございます」



# ご協力ありがとうございました

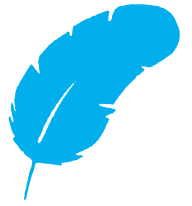

## じぶんの町を良くするしくみ 赤い羽根共同募金

10月1日から12月31日までの間、町内、職場、学校、街頭等多くの場面で、募金にご協力いただき、ありがとうございました。おかげさまで、多くの募金が集まりました。



産業祭での募金活動

### 一般募金

4,745,612円

### 歳末たすけあい募金

4,510,241円

➡ **合計 9,255,853円**



人吉市老人クラブ連合会の皆様が職域募金を支会長へ届けに来られました



市社協マスコットキャラクター ハッピー

今回集まりました募金は、全額を県共同募金会へ送金し、その金額の約7割が来年度の人吉市の福祉活動の資金として配分されます。この配分金は、来年度のボランティア教育や、各福祉団体への助成金、福祉イベント開催、社協だよりの作成等に使用します。



配分出発式

## 平成26年度 歳末たすけあい見舞金品配分

対象		件数	見舞金品(単位：円)
見舞金	生活困窮世帯	21	274,000
	寝たきり高齢者の介護世帯	35	420,000
	認知症高齢者の介護世帯	28	336,000
<b>見舞金計</b>		<b>84</b>	<b>1,030,000</b>
見舞品	在宅75歳以上の一人暮らし世帯	1,093	265,680
	在宅80歳以上の方がいる世帯	1,789	
<b>見舞品(タオル)計</b>		<b>2,882</b>	<b>265,680</b>
<b>見舞金品合計</b>		<b>2,966</b>	<b>1,295,680</b>

12月24日(水)に出発式を行い、民生委員児童委員さんを通じてお届けしました。

# デイサロン見学記

10

永野町

年末の慌た<sup>あわ</sup>だしい時期にもか  
かわらず多くの方々にきていた  
だきました。ここ永野町公民館  
は見晴らしの良い場所に位置し  
ており、外は冷たい風が吹いて  
いますが、窓から差し込む日差  
しが参加者と会場を温めてくれ  
ています。

平成26年の最後のデイサロン  
ということもあり、町内の三役  
の方々にも来ていただき、元田  
町内会長に挨拶をしていただき  
ました。

その後は演芸ボランティア  
「松生会」の登場です。スロー  
テンポの日本舞踊や調子が良い  
楽曲に合わせた踊りなどで、参  
加者の皆さんも自然に笑顔とな  
り手拍子をして観ておられまし  
た。アンコールもとびだし、賑  
やかな日となりました。

参加者からは、「家におつて  
も誰とも話さないから、こぎゃ  
ん所に来とつた方がよか」「出  
るときは億劫<sup>おっくう</sup>ばつてん来てよ  
かつたなあ」との声もいただき  
ました。元気の秘訣にもつな  
がっています。



町内会長挨拶



松生会による華麗な舞



音楽に合わせて手拍子



みなさんで……平成27年もお元気に

仲が良く、明るい笑いの  
のたえない会場です。男  
性の方も、毎回参加され  
ます。  
(スタッフ：板川 和代)

## 傾聴ボランティア養成講座

11月中旬から12月にかけて計  
5日間の日程でボランティア養  
成講座を開催いたしました。今  
回は特に「傾聴ボランティア」の  
養成を目的に8名の方が受講さ  
れました。講師を人吉市傾聴ボ  
ランティアグループ「温もり」の  
久保山 眞会長に依頼し、5日間  
通して講義してもらいました。

座学、受講者同士でのロールプ  
レイニングを経て施設での実践研  
修となりました。蟹作町の地域  
密着型特別養護老人ホームアゼ  
リアさんにご協力いただいで貴  
重な体験ができたと思います。  
その後、振り返りの座学を行い、  
8名全員が無事に修了すること  
ができました。



ボランティア養成講座修了式にて

修了者の数名の方にグループ  
へ入会してもらいました。傾聴  
ボランティアへのニーズは高い  
にも関わらず、その活動をする  
人が少ないのが現状です。傾聴  
に興味をもってもらい、ボラン  
ティアとして活動してもらえ  
る人がますます増えるようにし  
ていきます。



平成26年度ボラ



施設での実践研修



◀ロールプレイング

人吉市社会福祉協議会会長表彰

# 永年のご功績に感謝

平成26年度各部門表彰者(敬称略・順不同)

1 社会福祉功労者(表彰状) 1名

社会福祉推進のために活動を続けておられ、その功績が顕著である方の表彰です。

1	故馬場佳代子	東間田野校区老人給食ボランティアとして発足時から関わり、また、会長を務める人吉女性の会では、市開催イベント等で「おもてなしボランティア」活動を永年に亘り継続してきた。その他、平成18年に人吉市ボランティア連絡協議会会長就任後、ボランティアグループの活性化や社協行事への協力とともに、市社協理事として8年間社協運営に尽力した。
	西間上町	

2 善行者(表彰状) 3名

社会奉仕活動を長期に亘り続けられている方で、その功績が顕著である方の表彰です。

1	合津英男	下新町	町内の環境美化活動及び水天宮の清掃活動を永年(17年)に亘り継続している。
2	宮崎昭英	南願成寺町	町内地蔵堂の管理(供花・香・清掃等)を永年(数十年)に亘り継続している。
3	岡直一	下新町	町内の環境美化活動を永年(18年)に亘り継続している。

3 社会福祉協議会協助者(感謝状)

社会福祉協議会の活動に協力され、その功績が顕著である個人及び団体へ感謝の意を表すものです。

①市社協役員 6名

1	三倉重成	瓦屋町	5年	理事
2	才尾弘太郎	中神町	5年	理事
3	大瀬彦一	中林町	5年	監事
4	森英一	下城本町	5年	評議員
5	黒肥地昭夫	瓦屋町	5年	評議員
6	宮川康幸	上青井町	5年	評議員

②校区社協長 1名

1	才尾弘太郎	中神町	5年	中原校区社協長
---	-------	-----	----	---------

③町内会長 12名

1	松村三喜	下新町	15年	
2	湊木精二	紺屋町	10年	
3	宮本重喜	大工町	10年	
4	中山英志	南泉田町	5年	
5	白石信雄	瓦屋町	5年	
6	城本雄二	城本町	5年	
7	多田彰範	七地町	5年	
8	赤池富昭	赤池水無町	5年	
9	源嶋正人	古仏頂町	5年	
10	島津清弘	東大塚町	5年	
11	河野齊可	大畑麓町	5年	
12	山口真一	宝来町	5年	

④民生委員児童委員 8名

1	月足真	合ノ原町	21年	H6.1.1 就任
2	宮田正信	上新町	10年	
3	田口俊彦	鬼木町	10年	
4	苧園敦子	北泉田町	10年	
5	高木敏江	中青井町	10年	
6	川邊俊治	西間下町	10年	
7	今田美智子	下田代町	10年	
8	佐無田啓子	東間上町	10年	

⑤高齢者相談員 17名

1	隈部トシ子	鍛冶屋町	5年	
2	合津英男	下新町	5年	
3	美濃和美	願成寺町	5年	※
4	上野トミ子	鬼木町	5年	
5	松木一子	駒井田町	5年	
6	久保山真	瓦屋町	5年	
7	嶋田信江	合ノ原町	5年	
8	坂田ツエ	中青井町	5年	
9	原節子	下青井町	5年	
10	山本散美	西間下町	5年	
11	西村緑	蟹作町	5年	
12	松本イチ子	大野町	5年	
13	山口禮衣	宝来町	5年	
14	宮原キミ子	中林町	5年	
15	元田照子	中神町	5年	
16	羽田ヨウミ	上原田町	5年	
17	蛭原智香	上原田町	5年	

※の方は現在退任されています。

⑥その他会長が認める者 13名・19団体

1	故馬場佳代子	西間上町	東間田野校区老人給食ボランティア活動(30年)
2	三原光代	西間上町	"
3	西悦子	西間下町	"
4	後村久恵	東間下町	"
5	西一枝	七地町	"
6	西村緑	蟹作町	東間田野校区老人給食ボランティア活動(10年)
7	大槻テル子	下原田町	中原校区老人給食ボランティア活動(10年)
8	福田貞子	上林町	"
9	松本美子	下原田町	"
10	西橋恵美子	下林町	中原校区老人給食ボランティア活動(20年)
11	稲留久恵	瓦屋町	デイサロンボランティアとして協力(10年以上)
12	上村富章・きよみ	上漆田町	"
13	嵯峨末男	下原田町	"
14	曙流千寿会		"
15	あゆみ会		"
16	枝村教室		"
17	おはら会		"
18	九州ハワイアン協会 カルアフラワーズ		"
19	サンフラワーズ		"
20	ひとみ舞踊研究所 しあわせ会		"
21	すずらん会		"
22	龍美会		"
23	津軽三味線 清流会		"
24	西陰流 松生会		"
25	西陰流 舞友会		"
26	ハートフラいずみ		"
27	人吉市鍼灸マッサージ師会		"
28	藤扇流 啓貢会		"
29	藤間流 裕の会		"
30	まひなの会		"
31	むぞらしか会		"
32	琉球舞踊愛好会		"

⑦ 特別会員10年 1名

1	岩井容子	西間下町	
---	------	------	--



# 高齢者相談員さんを知っていますか？



高齢者相談員とは……ひとり暮らしの高齢者や認知症高齢者など見守りが必要な方のお宅を定期的に訪問し、声かけや見守りを行う人のことです。任期は3年で、現在91名の相談員が活動を行っています。

## 高齢者相談員のお仕事

①見守り対象者のリストを基に対象の高齢者宅を訪問します。(月2回程度)



②月に1回、報告書を作成します。



③報告書を民生委員児童委員に提出します。



今回、永野町の元田和子民生委員児童委員と永田みや子高齢者相談員の訪問の様子を取材させていただきました。

この日は20件ほどを2人で訪問されました。親身な声かけと笑顔に、訪問を受けられた皆さんも喜ばれ、笑顔になられたのが印象的でした。

永田さんに訪問の際のご苦労を尋ねると、「苦労とは思いません。皆さんが喜んで下さるのが一番嬉しいです」と答えられました。



ミニサロンのご案内も兼ねて訪問



御堂の前で談笑



## ～認知症の人を地域で支えるために～

平成26年11月14日(金)、人吉市で第4回目となる高齢者徘徊模擬訓練が実施されました。今年度の対象校区は西校区で、訓練の名称を『西校区から広げようつなげようオレンジの輪～みんなで支えあい暮らしていくために～』と名付け、認知症の方への声かけをメインに訓練しました。



安心生活応援団からも参加



人吉西小学校5年生も頑張りました!!



寸劇もありました



# ふれあい ぼられんだより

No.54  
人吉市  
ボランティア  
連絡協議会



## 新会長に三倉美千子氏を選出

1月28日に人吉市ボランティア連絡協議会の理事会が開催されました。議題は昨年11月にご逝去された馬場佳代子会長の後任の選出。空席のままでは、諸活動に支障を来しますので、どうしても選出しなければな

りません。

27年度は役員改選（2年毎）の節目にあたります。そこで前倒しで、27・28年度の5役を選出いたしました。新会長（第4代）には救護ボランティア会長の三倉美千子氏が選出されました。

## ご挨拶

会長 三倉 美千子



立春も過ぎ日差しが日に暖かく、春めいてまいりました。  
この度、馬場前会長の後任を引き受けることになりました。思いもよ

ないことでしたが、ベテランの役員さんが揃っておられますので、ご指導をいただきながら務めてまいりたいと思います。  
私が仕えました、故上田オキミ先生、故馬場佳代子先生、夫々にリーダーシップを取られて、会を発展に導いて頂きました。  
地域を支える「ボラ連」を目指して活動してまいりますので、ご指導ご支援頂きますようお願いいたします。ご挨拶といたします。

## ご案内

全体研修は下記の要領で講演会を行います。多くの方々の参加をお待ちしております。

期 日：平成27年3月17日（火）10時開会  
場 所：人吉市総合福祉センター（人吉市西間上町41-1）  
演 題：「心のケアについて」  
講 師：城泉寺（あさぎり町深田西）  
副住職 山口 尊生 様

5役は次のとおりです  
会 長 三倉 美千子  
副会長 橋本 やすえ  
会 計 内村 トミ子  
監 査 渥見 ユリ子  
監 査 中村 勝子

## グループ紹介（西陰流 舞友会）



楽しくて楽しくて踊ることが好きで始めました。踊ることが目的という事もあり、それまでは特に訪問して披露したりはしていませんでしたが、ある日、「ボランティアをしている方ですか」と尋ねられました。「はい……特に何もしていませんが……」と応えたところ、「まー知らん。デイサロンというのがあって踊って協力してくださいよ。踊って協力してくださいよ。」と尋ねられました。

「はい」と言われ、それからデイサロンの訪問活動をはじめました。行っただけで喜んでいただいています。「出来るとき」や「出来ただけ」で良いのです。町内や会場を巡って、デイサロンの参加者に逢えるのが楽しみです。会員一同頑張っています。私も高齢者の一人ですが「年はとるまい」の意気で日々過ごしています。



平井 律



ファミサポ ひとよし通信 No.9 平成27年 春号

楽しかったよ!! 交流会♪♪♪

2月7日(土)スマイルフェスタと同時開催で第5回ファミリーサポートセンターひとよし交流会を行いました。20名の方に参加いただき、ぽかぽかの日当たりのよい畳の部屋で、講師の笹渕広美先生のご指導のもとヨガを行い、その後、茶話会を行いました。



ふらふら～  
ふらふら～

伸びる！伸びる！

バランスをとるのは難しい

背中が伸びて気持ちいい♪♪

いろんな筋肉をつかうなあ～

ふう～っと  
深い呼吸を!!

後ろにひっくりかえないように気をつけて!!

みんな瞑想をして呼吸を整え終了



最後にみんなで「ハイチーズ!!」

参加された方の一口感想

- ・自分の子育て時代にこのような交流会があれば良かったのに。
- ・先輩のお母さんとお話できて良かった。
- ・協力会員さんと交流できて良かった。
- ・今日ヨガでしたことを自分の生活に取り入れてみたい。
- ・子どもたちも同じ部屋でみてもらいながらヨガができたので、ゆっくり安心して楽しめた。
- ・茶話会が楽しかった。

スタッフの感想

ヨガは楽しかったようで、茶話会でも講師の先生に積極的に質問されていました。体を動かすことで、自然と会話が弾み、その後の茶話会でもとても盛り上がりました。楽しいひとときで、皆さん体も心もリフレッシュできたようで良かったです。



ちよっと一息  
作ってみませんか?  
簡単おやつレシピ

おからもち

材 料

おから…2カップ だんご粉…2カップ  
さとう…1カップ (お好みで)塩…小さじ2  
水1カップ～1½カップ※  
※耳たぶくらいの固さになるぐらい入れる

- 1.材料を全部混ぜレンジ(強)で5分加熱
- 2.一度取り出し軽く混ぜる
- 3.再度レンジに入れ5分加熱
- 4.食べやすい大きさに丸めて…出来上がり!

ファミリースポーツセンターひとよし  
問合せ先 (人吉市社会福祉協議会)  
午前 8 : 30～午後 5 : 00 電話 0966-24-9192

# 温かい善意に感謝します

市社協へご寄付芳名

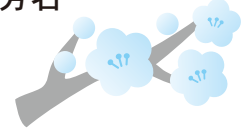

次の方々から「社会福祉に役立ててほしい」と、心温まるご寄付をいただきました。皆様のご厚意に深く感謝申し上げますとともに、故人のご冥福をお祈り申し上げます。

## 香典返し (H26.10.25 ~ H27.1.31)

氏名	続柄	故人名	住所	氏名	続柄	故人名	住所
早川 宣子様	御妹	下宿口 敦子様	八代市千反町	那須 寄子様	御主人	那須 明様	東間下町
有馬 隆博様	御母堂	有馬 フサエ様	千葉県船橋市	三木 茂様	御令室	三木 恭子様	中神町馬場
前原 敏夫様	御弟	前原 正勝様	大分市	内谷 ヨシカ様	御主人	内谷 五郎様	西間下町
江邑 トシ子様	御主人	江邑 照夫様	城本町	榎本 美津子様	御主人	榎本 紘様	中林町
藤田 すみ子様	御主人	藤田 萬作様	瓦屋町	太田黒 一行様	御妹	太田黒 八千代様	下戸越町
宮崎 久美子様	御主人	宮崎 俊令様	二日町	赤坂 吟子様	御主人	赤坂 芳則様	願成寺町
原岡 禮子様	御主人	原岡 勇様	鶴田町	赤池 サトミ様	御主人	赤池 年秋様	赤池水無町
上原 雄二様	御母堂	上原 信子様	東間上町	園田 ツヤ子様	御主人	園田 政義様	上田代町
竹之内 信雄様	御令室	竹之内 弘子様	上林町	西 孝之様	御母堂	西 茂子様	下原田町堀
園田 陽一様	御母堂	園田 アキエ様	鬼木町	米田 育子様	御母堂	金子 キミ様	鬼木町
万江 淳夫様	御母堂	万江 澄様	瓦屋町	岡田 康洋様	御尊父	岡田 安榮様	瓦屋町
井上 豊子様	御母堂	首藤 美恵様	下薩摩瀬町	田中 正孝様	御母堂	田中 タカ子様	中神町段
大宮司 フサ様	御主人	大宮司 忍様	城本町	東 春幸様	御母堂	東 コトミ様	下漆田町
白濱 邦吉様	御令室	白濱 美智子様	北泉田町	東 千保子様	御主人	東 晃一様	下原田町荒毛
田中 輝様	御母堂	田中 フサカ様	下戸越町	小野 美智子様	御尊父	小野 俊彦様	西間下町
泉 澄子様	御主人	泉 東男様	新町	廣田 實様	御母堂	廣田 三茄様	熊本市北区
高山 利馬様	御母堂	高山 ミサ子様	球磨郡あさぎり町	田山 岩美様	叔母	犬童 美津子様	南町
平川 美香子様	御母堂	福嶋 光子様	鬼木町	馬場 嘉澄様	御令室	馬場 佳代子様	西間上町
佐伯 忠典様	御母堂	佐伯 ミチ様	瓦屋町	迫田 一秋様	御母堂	迫田 スナエ様	井ノ口町
白石 光寛様	御母堂	白石 ホシノ様	瓦屋町	福島 敬証様	御令室	福島 桂子様	下林町
大東 柳子様	御主人	大東 和夫様	瓦屋町	丸山 晴喜様	御尊父	丸山 万作様	七地町
伊高 利子様	御主人	伊高 健様	温泉町	井川 浩治様	御尊父	井川 弘喜様	願成寺町
松田 博文様	御令室	松田 フミ子様	下原田町荒毛	馬場 トシ子様	御主人	馬場 春栄様	下城本町
中村 明公様	御母堂	中村 キミエ様	下戸越町	村山 芳孝様	御母堂	村山 辰子様	大野町
有川 力夫様	御令室	有川 フタエ様	鶴田町	新町 ちえみ様	御母堂	松本 ハツ子様	中林町
立野 佳子様	御主人	立野 利男様	中神町段	石田 エイ子様	御友人	川上 良子様	矢黒町
中村 紀子様	御姉	山本 ヒサ様	熊本市南区				
沢見 桃枝様	御主人	沢見 廣様	上田代町				
迫本 清子様	御主人	迫本 忠様	下林町				

### 人吉市シルバー人材センター 様

## 門松を寄贈していただきました



シルバー人材センター所長の坂崎副市長と作業された皆さん

12月17日、今年も人吉市シルバー人材センター様より門松を寄贈していただきました。大変寒い中の作業でしたが、おかげさまで社協の玄関が華やかになりました。ありがとうございました。

### ○善意銀行 (H26.10.25 ~ H27.1.31)

氏名	住所	物品
土肥 洋子様	温泉町	ポータブルトイレ 1台
戸井 いづみ様	北泉田町	食器類
新町 ちえみ様	中林町	リハビリパンツ等

### ○一般寄付 (H26.10.25 ~ H27.1.31)

氏名	住所	金額
人吉市鳥獣被害対策実施隊 様	麓町	69,642円
人吉市老人クラブ連合会 女性部 様	温泉町	30,000円
熊本県立人吉高等学校 様	北泉田町	82,698円
高友会 代表 高田 康晴 様	東漆田町	10,874円
人吉市ボランティア連絡協議会 様	西間下町	10,000円
香月 善秀 様	北泉田町	20,000円
うさぎ薬局 人吉店 様	鍛冶屋町	50,000円
花牟禮 スエ子様	願成寺町	金一封
熊本中央信交會 人吉支部 様	五日町	40,000円

お知らせ

人吉市社会福祉協議会への寄付は

# 税額控除の対象となります

(一般寄付・香典返し・特別賛助会費)

確定申告の際に、**所得控除**と**税額控除**のどちらかを選べます。



## ◎所得控除

$$(所得額 - 所得控除) \times 税率 = 控除後税額$$

**計算方法** 26年中に支払った寄付金の合計額 - 2,000円 = 所得控除  
..... または .....

## ◎税額控除

$$税額 - 税額控除額 = 控除後税額$$

**計算方法** (寄付金 - 2,000円) × 40% = 税額控除  
※寄付金…総所得額の40%を限度  
※控除額は所得税の25%を限度

開催日 毎月第1木曜日  
時間 午後1時30分～午後4時  
場所 市総合福祉センター

市社会福祉協議会では、生活上の法律に関する相談に对应されるよう、司法書士会人吉支部のご協力をいただき、相談所を開設しています。秘密は厳守され、相談は無料です。お気軽にご相談ください。

### 専門相談の開催日

3月5日(木)	5月7日(木)
4月2日(木)	6月4日(木)

心配ごとと法律相談所  
開設しています



# 人吉市善意銀行 交通遺児入学・卒業祝金を贈ります



人吉市善意銀行では、人吉市にお住まいで、父親または母親が交通事故により死亡した児童生徒が、小学校及び中学校に入学、または中学校を卒業する場合に祝金を贈ります。

**対象者** : 父親または母親が交通事故のために死亡した、義務教育修了前の児童生徒の保護者

**金額** : ① 小学校・中学校入学…1万円  
② 中学校卒業…2万円

**申請方法** : 所定の申請書に住居票の写しを添えて、市社会福祉協議会事務局に提出してください。  
申請用紙は市社会福祉協議会事務局にあります。

**申込み締切** : 平成27年3月16日(月)

**問い合わせ** : 人吉市善意銀行 (市社会福祉協議会内)  
電話 **24-9192**

## 広島県大雨災害義援金のご寄付をいただきました!!

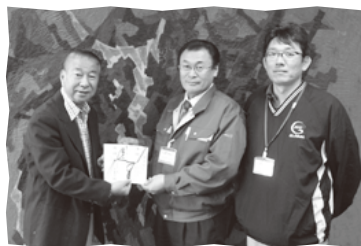

大雨災害で被災した広島県へ役立ててほしいと、日本赤十字社人吉市地区に義援金が寄せられました。

- ・川上石油ガス(株) 人吉スターレーン様
- ・スナック きまぐれ様

川上石油ガス(株)スターレーン様

## 嘱託職員募集!!

4月から一緒に働く嘱託職員を2名募集します。

**職種** : 相談支援員 1名  
就労支援員 1名

**募集締め切り** : 平成27年2月23日 (月)

詳しくはハローワークにお尋ねください。



## 善意の風鈴

「社会福祉のために」温かい善意のご寄付をいただきました。社会福祉協議会では、この浄財を社協活動に、大切に活用させていただきます。ありがとうございます。

人吉市鳥獣被害対策実施隊様



うさぎ薬局 人吉店様



熊本県立人吉高等学校様



## 編集後記

月日の立つのは早く、私達の都合にかかわらずなく、早くも暦の上では立春もすぎ春はそこまで来ているようです。

社協だよりに寄稿いただきました皆様には、誠にありがとうございました。発行にあたり、ところを配り編集しましたが、思ったようにはいつてない部分もあつたかと思ひます。長く厳しかった冬に別れを告げ、皆様と共に暖かい春を心待ちにしたいものです。

(U)

