



# 人吉市 社協だより

No. 186

平成30(2018年)1月15日

編集発行

社会福祉法人 人吉市社会福祉協議会

人吉市西間下町41番地1

(人吉市総合福祉センター内)

☎ (0966) 24-9192・FAX 25-1117

印刷 (有)ソーゴグラフィックス

社協のホームページ <http://www.hitoyoshi-shakyo.com>  
Eメール [info@hitoyoshi-shakyo.com](mailto:info@hitoyoshi-shakyo.com)

## ささえあいの心 とどけます



あたたかいお正月を過ごしていただくために、各町内の民生委員さんが歳末見舞金品をお届けしました。

写真は、大畑麓町の民生委員の尾方治則さんです。町内の対象の方にタオル等を配られました。

(詳細は5Pをご覧ください)



# ありがとう 50回! 歳末たすけあい演芸会

12月3日(日)に歳末たすけあい演芸会を開催しました。今年は50回目の開催ということで、例年とは違う演出もあり、大変盛りあがった演芸会となりました。

演芸会のチケットの収益金は、共同募金として主に生活困窮世帯をはじめ、支援が必要な方々への見舞金品や、ミニサロンなどの地域福祉活動に役立てられます。

ご来場の皆様、ご出演の皆様、チケット販売にご協力いただいた皆様、誠にありがとうございました。



息ぴったりの司会



日舞協会・日舞協会OB有志による球磨川新調



50回を振り返る展示コーナー



ボラ連によるバザー販売



共同募金活動も行いました



社協職員も50回記念で出演しました

入場者数		チケット販売実績	
午前の部	793名	午前の部	1,093枚
午後の部	848名	午後の部	1,204枚
合計	1,641名	合計	2,297枚



主な内容

歳末たすけあい演芸会…………… 2・3

人吉市老連・さくらの会表彰…………… 4

歳末見舞金配分／ファミリーサポートセンター交流会…………… 5

中原校区座談会／デイサロン見学記…………… 6

香典返し・一般寄付・善意銀行…………… 7

ボランティア協力校／社会福祉のつどい／暮らし安心法律相談／編集後記…………… 8

# 演芸会写真館

50回目の演芸会には、43団体と4名の個人の方にご出演いただきました！踊りあり、歌あり、演奏ありの演芸会となりました。お楽しみいただきましたでしょうか？

演芸会の様子を一部ではありますがご紹介します！



## 人吉市老人クラブ連合会 (中央共同募金会会長表彰)

## 人吉市音声訳ボランティアさくらの会 (厚生労働大臣表彰)

# 受賞されました！

この度、人吉市老人クラブ連合会が中央共同募金会から優良団体表彰を受けられました。また、人吉市音声訳ボランティアさくらの会が長年の活動が認められて、ボランティア功労者に対して贈られる厚生労働大臣表彰を受けられました。今回受賞された2団体についてご紹介いたします。

### 人吉市老人クラブ連合会

人吉市老人クラブ連合会では、会員からの募金やおくち祭での街頭募金活動など、赤い羽根共同募金の活動に積極的に取り組まれています。平成10年度から平成28年度までの募金額は755万6488円に上っています。

また、平成29年度は他にも厚生労働大臣表彰を受けられています。



会長 三倉 重成 さん

先輩から長年にわたって募金活動に引き継がれ、その功績に対する表彰で大変嬉しく思います。

これを励みに、今後も募金活動に協力し、「自分のまちをよくするしくみ」に貢献して参ります。

### 人吉市音声訳ボランティアさくらの会

さくらの会は、視覚障がいの方々のために、市広報や社協だよりを読んで届ける音声訳を行っています。会員は18名で、活動を始めて20年になりました。

他にも、朗読の勉強会や、広報の音声訳とともに様々な話題をテープに吹き込んで届ける『声の便り』の作成、人吉球磨視覚障がい者福祉協会とのウォーキング大会のガイドボランティアを行うなど、協会との交流活動も続けられています。

今年度のウォーキング大会には、ガイドボランティアとしてさくらの会だけでなく一中生も参加し、和気あいあいとした雰囲気、参加者全員が楽しめる大会となりました。



一中生も参加したウォーキング大会の様子



代表 木村 恵子 さん

ボランティア活動をして、視覚障がいの方々はもとより、いろいろな方との出会いがあり、元気をたくさん頂いています。これからも会員一同、研修など研鑽しながら「無理せず楽しく」をモットーに活動を続けて参ります。また、会を支えて頂いているすべての皆様に感謝申し上げます。

## 平成29年度 歳末たすけあい見舞金品を配分しました

人吉市共同募金委員会と人吉市社会福祉協議会では、温かいお正月を迎えていただくために、認知症や寝たきり高齢者介護世帯、生活困窮世帯等に見舞金、在宅75歳以上でひとり暮らしの方や在宅81歳以上の方がいる世帯にタオルを配分しています。また生活困窮世帯には、市民の皆様から寄付して頂いたお米を差し上げています。

今年度は、12月22日から年末にかけて、各町内の民生委員児童委員さんがお届けしました。



対象		件数	見舞金品
見舞金	生活困窮世帯	27件	282,000円
	寝たきり高齢者の介護世帯	26件	312,000円
	認知症高齢者の介護世帯	37件	444,000円
<b>見舞金計</b>		90件	1,038,000円
見舞品	在宅75歳以上の一人暮らし世帯	1,126件	288,360円
	在宅81歳以上の方がいる世帯	1,697件	
	在宅80歳以上の高齢者のみ世帯	33件	
<b>見舞品(タオル)合計</b>		2,856件	288,360円
<b>見舞金品合計</b>		2,946件	1,326,360円



※H29年12月22日時点での件数です

## ファミリーサポートセンター交流会



講師 井上 明美 氏  
(オフィス リソウライフ ライフオーガナイザー)

平成29年12月16日(土) 九ちゃんクラブにおいて、ファミリーサポートセンター交流会を開催しました。参加者は大人が11名、子どもが12名でした。

「捨てるからはじめない片づけ」と題して、井上明美氏による講話をしていただきました。参加された方からは、「子どもとの片づけについてのお話を聞いたのが初めてで、話し合っただけで片づけるということがとても勉強になりました。」「片づけイコール捨てるという固定観念は捨てなきゃいけないなと思いました。」という感想をいただきました。また、会員同士でも交流を深めることができました。

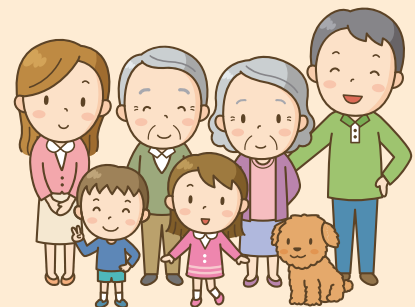

**～中原だからできる、中原に合った地域づくり～**  
**「10年後の中原校区を語る会」 第2回座談会を開催しました！**

人吉市生活支援体制整備事業の取り組みの第2弾として、11月25日に中原校区にお住まいの皆さまと座談会を開催し、33名の方に参加していただきました。まずは、第1回座談会で出た意見のまとめを久本生活支援コーディネーターより報告し、その後、住民同士でできる日常生活の助け合いについて上・下原田地区、中神地区、林・温泉地区に分かれて、ゴミ出し等の支援の助け合いをされている所の紹介や、日常生活の困りごとを把握する方法、有償ボランティアのあり方等について話し合いました。



**上・下原田地区**

- ・社会福祉法人「龍生園」を地域の拠点施設として連携を深めていきたい。
- ・地域サロン活動が活発に行われている。

**中神地区**

- ・中神温泉では余剰野菜の提供が行われ、憩いの場となっている。
- ・紅取交流サロンを、地域内外の人達との交流の場として活用したい。

**林・温泉地区**

- ・ゴミ出し支援を、向こう三軒両隣の精神で行っている。

**たくさんの地域の情報やアイデアをいただき、ありがとうございました！**

これから、日常生活の困りごとについてのアンケート調査を、デイサロン会場や戸別訪問で実施する予定です。ご協力よろしく願いいたします。



ガンバルーンボールで体操中



**デイサロン見学記**

⑳ 下薩摩瀬町地域学習センター

今回は下薩摩瀬町地域学習センターの「あさデイ」におじゃましました。下薩摩瀬は、参加者に加えて、お手伝いいただく方も多い会場です。取材日は寒い日でしたが、9名の方が参加されました。

この日のメニューは、ガンバルーンボールを使った体操とタオル体操です。柔らかいガンバルーンボールを使うことで、体操だけでなくストレッチで体を伸ばしたり、血流を良くする効果

果を得ることができません。体操中は笑顔が絶えない会場で、「笑うこともひとつの体操ね!」と言われている。休憩中も料理の話で盛り上がり、仲の良さが伺える会場でした。

「あさデイ」は、デイサロンの午前中版として月1回、市内30会場で開催されています。参加費は無料で、65歳以上の方であればどなたでも参加できます。一緒に体を動かしませんか?皆様の参加をお待ちしています!

# 温かい善意に感謝します 市社協へご寄付芳名



次の方々から「社会福祉に役立ててほしい」と、心温まるご寄付をいただきました。皆様のご厚意に深く感謝申し上げますとともに、故人のご冥福をお祈り申し上げます。

## 香典返し (H29.10.1~H29.12.28) (敬称略)

氏名	続柄	故人名	住所	氏名	続柄	故人名	住所
坂口 ナミ	御主人	坂口 光昭	願成寺町	高藤 治光	御令室	高藤 静香	瓦屋町
正岡 暁美	御主人	正岡 正喜	下原田町瓜生田	松尾 未人	御子息	松尾 晴喜	北泉田町
丸尾 美重子	御主人	丸尾 友次	浪床町	上原 義弥	御母堂	上原 トエ	下原田町瓜生田
板崎 寛行	御兄	板崎 誠二	中神町段	恒松 有義	御母堂	恒松 良	下戸越町
山元 フヂエ	御主人	山元 貞喜	城本町	後藤 賢一郎	御母堂	後藤 綾子	下青井町
森 千鶴美	御主人	森 四郎	下城本町	豊永 伊津子	御主人	豊永 半	相良町
荒巻 通	御母堂	荒巻 ミワ	西間下町	福山 一二	御兄	福山 勝行	中林町
小倉 義教	御令室	小倉 マチ子	木地屋町	立山 洋子	御母堂	豊永 キヨ子	鬼木町
原 憲一	御母堂	原 道子	下戸越町	池端 隆幸	御母堂	池端 美智代	熊本市東区
赤池 恵美子	御母堂	赤池 京枝	赤池水無町	石原 健二	御母堂	石原 ケサ子	願成寺町
那須 孝一	御母堂	那須 トシエ	上田代町	桑原 壽美子	御主人	桑原 凱重	願成寺町
山下 晴寄	御令室	山下 スエ	木地屋町	村山 重香	御主人	村山 孝	上田代町
西 邦子	御妹	船橋 道子	南町	林 忠成	御尊父	林 正	大畑町
源島 ヨシ子	御主人	源島 浩一	鶴田町	東 カス子	御主人	東 正	下漆田町
黒木 傳	御令室	黒木 チヨ子	下城本町	川口 哈爾枝	御主人	川口 英美	駒井田町
牛島 重勝	御尊父	牛島 重	鬼木町	釜田 操	御主人	釜田 元嘉	南泉田町
丸尾 キヌヨ	御主人	丸尾 勝義	浪床町	中村 勝	御令室	中村 とみ子	鬼木町
中山 薫	御主人	中山 嘉藏	合ノ原町				

## 〇善意銀行 (H 29. 10. 1 ~ H 29. 12.28)

氏名	住所	物品
東 臣人 様	東間上町	お米 30kg
魚返 秀喜 様	上青井町	お米 30kg
宮川 怜子 様	下薩摩瀬町	肌掛布団 3枚 ねまき 1枚
元田 國博 様	上永野町	こたつ布団 1式
前田 まり子 様	南泉田町	衣類等
匿名		米 30kg×3俵
匿名		お米 35kg
匿名		紙オムツ 89枚
匿名		25,000円
人吉市老人クラブ連合会 様	温泉町	タオル 200枚

## 〇一般寄付 (H 29. 10. 1 ~ H 29. 12.28)

氏名	住所	金額
さがら乙女 様		121,000円
匿名		1,000円
人吉市鳥獣被害対策実施隊 様	西間下町	50,000円
岩井 實 様	西間下町	カレンダー 50部
高友会 様	東漆田町	6,583円
熊本中央信用金庫 人吉支店 信交会 様	五日町	50,000円
香月 善秀 様	北泉田町	3,000円
人吉市ボランティア 連絡協議会 様	西間下町	7,000円

## 善意の風鈴

### 「社会福祉のために」温かい善意のご寄付をいただきました

社会福祉協議会では、この浄財を地域福祉活動に大切に活用させていただきます。ありがとうございました。



さがら乙女様



人吉市鳥獣被害対策実施隊様



熊本中央信用金庫  
人吉支店信交会様

# ボランティア協力校

## 活動紹介

人吉西小学校編

人吉市社協では、市内の小・中・高・専門学校の全校を「ボランティア協力校」に指定しています。今回は、人吉西小学校の活動をご紹介します！

人吉西小学校のISOボランティア委員会は、6年生4名、5年生3名の計7名で活動しています。

継続的な取り組みとして、毎週水曜日の昼休みにペットボトルキャップやプルトップ集めを行っています。ペットボトルキャップは、世界の子供へワクチンを届ける活動のため「イオングループ」へ送ります。プルトップは、車いすを送る活動のため「プルネット」へ送ります。

普段ごみになってしまいそうなものが、困っている人たちの役に立つものに変えられるということ、一人一人のちょっとした心がけが、大きな力になるということを実感しながら頑張っています。(人吉西小)



ペットボトルキャップ回収の様子



普段の生活の中で、委員会の活動が色々な方々の役に立っていることを実感されてきました。この活動がこれからも続くといいですね！次回もお楽しみに！

## 社会福祉のつどい

長年にわたり社会福祉事業に功績のあった方々に対し感謝の意を表するとともに、福祉のまちづくりに向けた意識を高めることを目的に社会福祉のつどいを開催します。どなたでもご参加いただけます。参加される場合は事前にお申込み下さい。(TEL 24-9192)

**日時：平成30年2月16日(金) 13:30~**  
**会場：カルチャーパレス小ホール**

- 【内容】・社会福祉功労者、社会福祉協議会協助者表彰  
 ・ボランティア活動報告(傾聴ボランティア温(ぬくもり))  
 ・映画上映『徘徊 ママリン 87歳の夏』

昨年販売したカレンダーの中に、一昨年のものであり誤って数本販売してしまいました。

購入していただいた方にはご迷惑をおかけし大変申し訳ございません。

一昨年のものでお持ちの方は、交換いたしますので社協までご連絡ください。

## 編集後記

近年、異常気象の影響なのか夏が長く、秋があったのかと思うほど短く、十二月に入り急に真冬になってしまった気候になりました。そのため、体の方が付いていかず体調を崩された方が多かったのではないかと思います。  
 今後くれぐれも体にお気をつけて、風邪やインフルエンザ等にはかからない様に、外出後は必ず手洗い・うがいを、予防に気を付けて下さい。  
 私たち編集委員は、委任されて各校区より集まり、記事の構成・誤字脱字等の修正をし、分かりやすく読みやすい記事にして発行しています。楽しんで読んでください。(T)

## 予約制 暮らし安心法律相談

定例相談日 (13:30 ~ 16:00)

2月1日(木) 3月1日(木)

定例相談日以外でもご相談を受け付けています。申込み及びお問い合わせは ☎ 24-8800 まで。



シルバー人材センター様より、門松を寄付していただきました。おかげさまで、華やかな新年を迎えることができました。ありがとうございました。